

BILANCIO SOCIALE

2018



Presentazione	pag. 2
Parte prima La nostra identità	pag. 3
Parte seconda Proventi e Oneri	pag. 14
Parte terza Il perseguimento della missione	pag. 18
Parte quarta Le attività strumentali	pag. 24
Parte quinta Uno sguardo al futuro	pag. 29
* * *	
Relazione al Bilancio d'esercizio chiuso al 31 dicembre 2018	pag. 1
Bilancio d'esercizio al 31 dicembre 2018	pag. 9
Preventivo economico per l'esercizio 2019	pag. 12
* * *	
Relazione dell'Organo di Controllo 2018	

Cari Associati,

A chiusura dell'anno 2018 Vi sottoponiamo i numeri dell'esercizio trascorso ed alcune considerazioni sull'attività dell'Associazione.

Il Carisma Vincenziano che da secoli anima i nostri Gruppi ci spinge ad essere propositivi e fiduciosi nell'uomo e nel futuro anche quando i momenti sono bui e, purtroppo l'anno trascorso, sotto alcuni aspetti, lo è stato: ci era parso di essere usciti da anni pesanti e di vedere un po' di sereno davanti agli occhi e, conseguentemente, un qualche miglioramento per tutti gli amici che frequentano i nostri centri, ma forse altre nuvole si stanno formando all'orizzonte. Diciamo che globalmente siamo un po' "confusi", ma abbiamo le spalle forti, abbiamo l'aiuto di chi ci sostiene economicamente, sia pubblico, sia privato, abbiamo la nostra fede... non siamo soli. Abbiamo solo bisogno di essere più numerosi, di coinvolgere altri volontari nella nostra Associazione, di fare sempre più rete con le altre Associazioni del terzo settore, di rinnovare forse anche il nostro modello di azione. Alcuni nuovi progetti che stanno partendo, e di cui vi informeremo durante l'anno in corso, ci spingeranno in questa direzione e i volontari che quotidianamente lavorano nei Gruppi, sono certa che saranno pronti a rispondere a queste innovazioni, anche se il nuovo costerà qualche fatica, ma sarà sempre entusiasmante e aprirà altre prospettive: lo scopo è sempre nel messaggio vincenziano "aiutiamo chi ha bisogno nel recupero della propria dignità umana", siano essi giovani o anziani, italiani o stranieri, deboli o provati dalla vita e dagli eventi. Noi cercheremo di fare la nostra parte tutti insieme, collaborando con disponibilità di cuore, di volontà e di tempo.

Mentre ringraziamo tutti coloro che già lavorano con noi: Amici dei GVV, Dipendenti, Suore FdC, Padri della Missione, Volontari dei Gruppi e della Fiera, Benefattori, membri della Fondazione La Benefica Ambrosiana, Istituzioni pubbliche e private, chiediamo ad ognuno di loro di illustrare la nostra opera ai loro amici e conoscenti perché nuova linfa e nuove forze entrino a far parte dei Gruppi di Volontariato Vincenziano.

Roberta Frignati Premoli
Presidente



Milano, 22 marzo 2019



CHI SIAMO

La nostra identità



Missione e valori guida

Il nostro profilo è delineato dallo Statuto che cita “L’Associazione ha per scopo la lotta contro le povertà materiali e spirituali e il sostegno finalizzato ad arginare le cause che le determinano; la promozione umana delle persone e delle famiglie in situazione di disagio; l’incontro diretto con la persona nel suo ambiente di vita senza alcuna discriminazione, anche per il tramite di interventi di aiuto e di sostegno immediato, ove necessario”. La **PERSONA** è la destinataria delle nostre azioni che si realizzano nei:

CENTRI DI ASCOLTO (CA)

11 in Milano e Cinisello Balsamo

- Visita domiciliare
- Counselling e assistenza legale
- Residenza anagrafica per i senza dimora
- Servizio infermieristico
- Guardaroba
- Distribuzione alimenti
- Sportello lavoro
- Terza età

CENTRI EDUCATIVI DI AGGREGAZIONE GIOVANILE (CEDAG)

5 in Milano e Cinisello Balsamo

- Sostegno scolastico
- Libera aggregazione
- Orientamento scolastico e professionale
- Laboratori
- Spazi ludici
- Vacanze/Uscite sul territorio
- Educazione alla cittadinanza attiva

CASE DI ACCOGLIENZA

2 in Milano e Cinisello Balsamo

- Residenza temporanea a persone in mobilità ospedaliera/sanitaria



Struttura associativa

L'Associazione nazionale "Gruppi di Volontariato Vincenziano AIC Italia", con sede a Roma, è articolata in sezioni regionali e gruppi. Le sezioni regionali godono di autonomia organizzativa e amministrativa, come quei gruppi che in seguito ad autorizzazione del Consiglio regionale ne abbiano ottenuto l'autonomia.

I "**Gruppi di Volontariato Vincenziano AIC Italia – Milano**" (di seguito GVV–Milano), previa autorizzazione dei GVV Sezione Regionale del 26/05/2006, hanno ottenuto, con decreto del 26/08/2006 l'iscrizione nel Registro Regionale delle Organizzazioni di Volontariato e, con decreto 23/02/2005 del Presidente della Giunta regionale, l'iscrizione al Registro regionale delle persone giuridiche private, acquistando la cosiddetta autonomia patrimoniale perfetta.

I GVV–Milano, con sede legale a Milano in Via Ariberto 10, sono *onlus* di diritto e seguono quindi le normative riservate a questa categoria.

I GVV–Milano sono anche iscritti al Registro Regionale delle Associazioni di Solidarietà Familiare.

A seguito della riforma del Terzo Settore, di cui si è ancora in attesa dei decreti attuativi, si renderanno necessarie modifiche statutarie a cui dovremo adeguarci.

L'Associazione non ha scopo di lucro.



Organigramma - Governo e articolazione

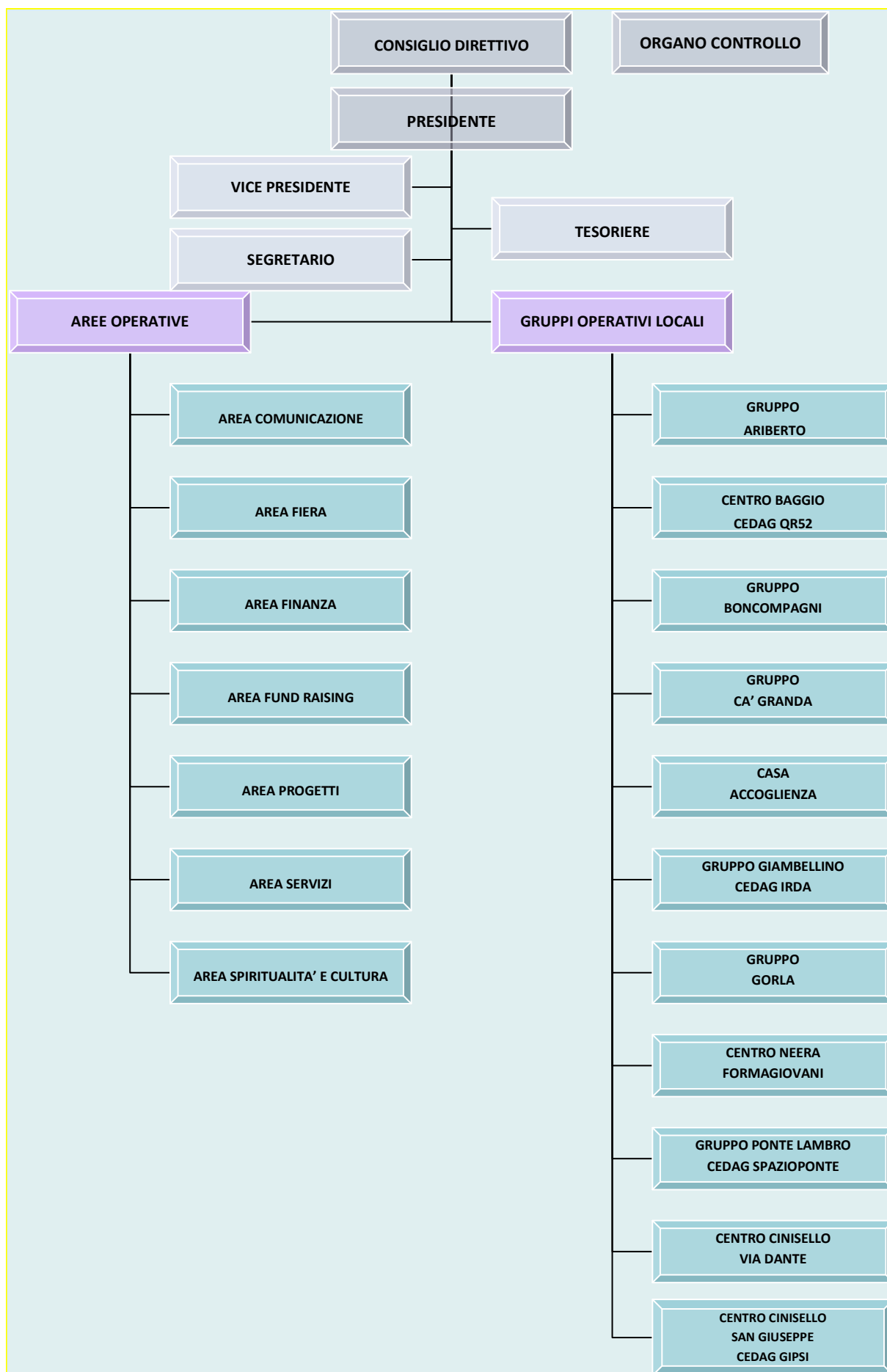



L'Associazione è governata dal **Consiglio Direttivo**, di cui fanno parte il **Presidente**, il **Vice Presidente**, il **Segretario** e il **Tesoriere**, e di diritto tutti i **presidenti dei Gruppi** operativi locali eletti dai soci del Gruppo stesso.

Il Presidente, Vice Presidente, Segretario e Tesoriere sono stati eletti dai membri dell'Assemblea secondo quanto previsto dallo Statuto (disponibile sul sito www.gvv.milano.it).

Il Consiglio Direttivo può cooptare altri membri, in misura non superiore a un terzo dei suoi componenti, che hanno soltanto un ruolo consultivo.

Il Consiglio Direttivo nell'anno 2018 è stato convocato 12 volte ed è così composto:

Presidente	Roberta FRIGNATI PREMOLI
Vice Presidente	Maria Teresa CAVAGNA di GUALDANA MUSSO
Tesoriere	Luca PEDROLI
Segretario	Beatrice CATTANEO

Consiglieri:

- Silvia AMICI GAVAZZI
- Luana PISTORESI BINELLI
- Raffaella D'ANGELO
- Elena GUENZI VALLE
- Donatella PACITTI MARCELLINO
- Maurizia VILLA CODEN
- Marina PERFETTI ALLEVI
- Maria Ludovica RADICE FOSSATI NAVA
- Anna Maria ROSSI di MONTELEA BICOCCHI
- Patricia SARTORIO TERZI
- Aurora VILLA CASTELLI
- Marina SAULI SCASSI ROBBI de AGOSTINI
- Maddalena VARASI GUAINERI
- Amalia de SARZANA CRESPI
- Alida BRUNONI

Revisore legale dr. Mario ROTTI

I Gruppi operativi locali sono composti da associati e nominano al loro interno il Presidente, il Vice Presidente, il Segretario e il Cassiere. Il Gruppo opera sul territorio locale secondo la missione e i valori guida dell'Associazione facendo sempre riferimento, essendovi rappresentato col proprio Presidente, alle decisioni del Consiglio Direttivo.

La struttura operativa centrale attualmente fa capo al Presidente che sovrintende e coordina l'attività sociale, nonché **le aree operative**, le quali, ciascuna nel proprio ambito (amministrativo, finanziario, raccolta fondi, ecc.) svolgono il proprio compito specifico.

I due principali servizi, Centri di ascolto e Cedag, sono coordinati ognuno da un responsabile, affinché possano operare in modo omogeneo, scambiandosi esperienze, informazioni e modalità d'intervento.



I Gruppi operativi sul territorio municipale e metropolitano e la mappatura dei servizi



MUNICIPIO 4

Gruppo Ponte Lambro (Centro Vincenziano)

Via Parea, 18 - 20138 Milano

Servizi offerti:

- ❖ Centro Ascolto
- ❖ Cedag Spazioponte
- ❖ Sostegno alle famiglie
- ❖ Visite domiciliari
- ❖ Banco alimentare in collaborazione con la Parrocchia
- ❖ Guardaroba
- ❖ Servizi alla persona

Casa di Accoglienza

Via Poma, 30 - 20129 Milano

Servizi offerti:

- ❖ Residenza temporanea a persone in mobilità ospedaliera/sanitaria e loro familiari. In rete con "A casa lontani da casa"
- ❖ Banco alimentare

Gruppo Boncompagni

Viale Lucania, 16 - 20139 Milano

Servizi offerti:

- ❖ Sostegno alle famiglie
- ❖ Visite domiciliari
- ❖ Banco alimentare
- ❖ Animazione anziani

MUNICIPIO 1

Gruppo Ariberto (Centro Vincenziano)

Vicolo San Vincenzo - 20123 Milano

Servizi offerti:

- ❖ Centro Ascolto
- ❖ Residenza anagrafica
- ❖ Servizio infermieristico
- ❖ Sostegno alla persona e alla famiglia
- ❖ Visite domiciliari

MUNICIPIO 2

Gruppo Gorla

Piazza San Materno, 15 - 20131 Milano

Servizi offerti:

- ❖ Sostegno alle famiglie
- ❖ Visite domiciliari
- ❖ Centro Ascolto

MUNICIPIO 5

Gruppo Neera

Via Barrili, 17 - 20141 Milano

Servizi offerti:

- ❖ Centro Ascolto
- ❖ Centro Educativo Formativo FormaGiovani
- ❖ Visite domiciliari
- ❖ Servizi alla persona



MUNICIPIO 6

Gruppo Giambellino/IRDA

Via San L. Murialdo, 9 - 20147 Milano

Servizi offerti:

- ❖ Centro Ascolto
- ❖ Sostegno alle famiglie
- ❖ Visite domiciliari
- ❖ Banco alimentare

Via T. Vignoli, 35 - 20146 Milano

Servizi offerti:

- ❖ Cedag IRDA

MUNICIPIO 7

Gruppo Baggio (Centro Vincenziano)

Via Quinto Romano, 52 - 20153 Milano

Servizi offerti:

- ❖ Centro Ascolto
- ❖ Cedag QR52
- ❖ Sportello lavoro e psicologico
- ❖ Animazione anziani
- ❖ Banco alimentare
- ❖ Guardaroba

HINTERLAND DI MILANO

Gruppo Cinisello San Giuseppe

(Centro Vincenziano)

Via San Giuseppe, 2 - 20092 Cinisello Balsamo (MI)

Servizi offerti:

- ❖ Sostegno alle famiglie
- ❖ Visite domiciliari
- ❖ Centro Ascolto
- ❖ Banco alimentare
- ❖ Cedag Gipsi

Gruppo Cinisello Dante

(Centro Vincenziano)

Via Dante, 47 - 20092 Cinisello Balsamo (MI)

Servizi offerti:

- ❖ Sostegno alle famiglie
- ❖ Centro Ascolto
- ❖ Visite domiciliari
- ❖ Distribuzione alimenti
- ❖ Servizio di iniettorato
- ❖ Baby Parking
- ❖ Casa Maria in rete con “ A casa lontani da casa”

MUNICIPIO 9

Gruppo Ca' Granda

Largo Rapallo, 5 - 20162 Milano

Servizi offerti:

- ❖ Sostegno alle famiglie
- ❖ Centro Ascolto
- ❖ Visite domiciliari
- ❖ Banco alimentare in collaborazione con la Parrocchia



La base sociale

I GVV-Milano si avvalgono, per il raggiungimento della loro missione, di volontari associati, di volontari aggregati, di personale dipendente e collaboratori esterni. Le Suore Figlie della Carità e gli Assistenti Spirituali dei singoli Gruppi/Centri continuano a ricoprire una importante funzione di supporto attivo sia per i volontari stessi sia per le persone che si rivolgono alla Associazione.

I volontari associati partecipano attivamente agli scopi statutari, prima già richiamati, e prestano a titolo gratuito la propria opera di volontariato sulla traccia del carisma vincenziano.

	2018	2017
VOLONTARI ASSOCIATI ATTIVI	168	166
VOLONTARI ASSOCIATI SOSTENITORI	57	61
TOTALE ISCRITTI	225	227

I volontari associati condividono le finalità della Associazione, versando la quota associativa annuale, che nel 2018 è rimasta invariata a € 48,00. L'ammissione ad associato viene deliberata dal Consiglio Direttivo.

I volontari associati attivi o sostenitori e gli aggregati rappresentano il vero e proprio capitale della Associazione: sono loro che quotidianamente, con l'impegno personale, a volte anche economico, condividono la missione dei GVV nella gratuità di donare il tempo per ascoltare, aiutare, comprendere, risolvere, ove possibile, ed alleviare i problemi e le criticità di coloro che si rivolgono ai nostri Gruppi/Centri. L'Associazione è ben inserita nella rete milanese del Terzo Settore, godendo di positiva valutazione. Ciò non toglie che la formazione spirituale sia il nutrimento che mantiene l'Associazione viva ed operativa, con le iniziative adeguate ai cambiamenti in corso, e la cura della stessa è demandata al Gruppo Regionale, mentre la formazione tecnica è materia affrontata all'interno dei Gruppi/Centri e della Sede.

L'Associazione tiene aggiornato il Registro dei Volontari Aderenti e la relativa copertura assicurativa, come previsto dalla normativa di legge, ed applica le norme sulla sicurezza sul lavoro.



Le risorse umane

Volontari aggregati

✓ n. 177

La presenza di volontari aggregati all'interno dei gruppi operativi è fenomeno ormai tipico: per alcuni questo è il primo passo verso l'iscrizione, per altri ciò è reso difficile per scelta o per impegni personali. Questo non facilita il ricambio nei ruoli istituzionali che, per statuto, prevedono l'iscrizione.

Suore Figlie della Carità

✓ n. 10

Una riflessione particolare va riservata alla Suore Figlie della Carità: in questi anni purtroppo la loro presenza si è ridotta, ma il lavoro delle sorelle che sono rimaste in servizio è stato prezioso e insostituibile.

Dipendenti

A fianco di volontari e Suore, per lo svolgimento dei compiti e servizi previsti dalla missione vincenziana sono richieste oggi figure professionalmente competenti – dagli educatori agli assistenti sociali, agli esperti amministrativi – e allo scopo i GVV si avvalgono di dipendenti e collaboratori.

- ✓ Impiegati n. 3
- ✓ Impiegati addetti ai servizi n. 6
- ✓ Educatori n. 8
- ✓ Assistenti sociali n. 1
- ✓ Altro personale n. 5

Al personale dipendente viene applicato il Contratto Collettivo Nazionale di Lavoro del settore socio-assistenziale, socio-sanitario ed educativo (UNEBA).

Collaboratori

✓ n. 3



Fondazione La Benefica Ambrosiana

Un capitolo importante per la nostra Associazione è il rapporto con la “Fondazione La Benefica Ambrosiana” che fu fondata nel 1942 da un gruppo di benefattori a seguito di importanti donazioni e lasciti. Per questioni legate alle norme allora vigenti, e per facilitare l’amministrazione di tali beni, si è resa necessaria la costituzione della Fondazione che ha, nel suo Statuto, la finalità di sostenere finanziariamente l’opera della nostra Associazione.

Fondamentale è quindi il suo sostegno per poter mantenere soprattutto i nostri servizi e gli aiuti straordinari alle tante persone in difficoltà.

Con la Fondazione La Benefica Ambrosiana vi è una stretta collaborazione, essendo i GVV-Milano rappresentati nel suo Consiglio di Amministrazione.

In questa sede è necessario inoltre richiamare l’attenzione, con riconoscenza, su tutte le persone che ci sostengono economicamente, condividendo progetti e missione, così come su coloro che destinano legati e lasciti all’Associazione: in questi anni più difficili economicamente i nostri appelli non sono mai rimasti inascoltati.

La formazione

Per una sempre crescente necessità di professionalità nello svolgimento dei nostri servizi, l’Associazione si muove su vari fronti per offrire ai volontari, Suore e dipendenti momenti di formazione e aggiornamento. La formazione spirituale continua ad essere il mezzo primario per rafforzare la consapevolezza del ruolo che siamo chiamati a svolgere, e a ciò si dedicano sia i gruppi operativi locali, attraverso i loro assistenti spirituali, sia l’Associazione con iniziative dirette.

Nell’ambito della collaborazione con i GVV Sezione Lombardia, i GVV-Milano hanno partecipato ai seguenti incontri di formazione regionale:

- *“Dal sogno alla realtà con S. Vincenzo de’ Paoli:*
 - *ai poveri rendiamo giustizia*
 - *i beni sono necessari per rispondere ai bisogni dei poveri*
 - *la solidarietà: tutti responsabili di tutti*
 - *i poveri responsabili e protagonisti della loro promozione”* a cura di Padre Francesco Gonella;
- *“Dalla Carità di Dio la necessità della missione”* a cura di Padre Francesco Gonella;
- *“Equilibristi: una riflessione su povertà e marginalità”* a cura di Stefano Lampertico e Alessandro Pezzoni;

E’ necessario evidenziare, inoltre, che molte volontarie hanno frequentato, per loro miglioramento personale, corsi esterni ai GVV organizzati sia da Caritas sia da Ciessevi, sia da altri Enti. Inoltre segnaliamo le iniziative promosse dal Gruppo Ariberto con l’organizzazione di giornate di spiritualità e animazione tenutesi per il ritiro spirituale di Quaresima a Verbania nel mese di febbraio, e nel mese di giugno l’uscita con le famiglie a Varallo Pombia, la cui partecipazione è stata aperta ai nostri centri che hanno aderito con entusiasmo.



Anche quest'anno la formazione rivolta agli educatori ha avuto largo spazio, e si è quindi data agli educatori dei 4 Cedag e del Formagiovani la possibilità di partecipare alle seguenti proposte in relazione al loro percorso all'interno dei vari progetti:

“Aggiornamento per gli operatori sul tema delle dipendenze” organizzato dall'ATS di Milano.

“Cyberbullismo” organizzato da Generazione Connesse.

“Il nemico innocente. L'incitamento all'odio nell'Europa contemporanea” promosso dalla Presidenza italiana dell'IHRA – INTERNATIONAL HOLOCAUST REMEMBRANCE ALLIANCE e dal Ministero dell'Istruzione, Università e Ricerca in collaborazione con la Fondazione Memoriale della Shoah di Milano

“Fare scuola con le Rime tra passato e presente” promosso dall'Associazione culturale “Il razzismo è una brutta storia” e organizzato da Associazione DEINA e Fondazione G. Feltrinelli.

“MI-Generation” promosso dal Comune di Milano - Politiche giovanili milanesi.

“Generazioni in Gioco” promosso da Regione Lombardia.

“Opportunità e strategie di cambiamento nei servizi” organizzato da Progettazione in collaborazione con l'associazione Aliante.

“Corso per addetto anticendio a rischio basso” organizzato da GVV-Milano.

“Una scuola inclusiva per un inserimento attivo dei giovani nella odierna società multiculturale” organizzato dal Comune di Milano e dall'Università Bicocca.

“Aprirsi ai giovani” convegno organizzato da GVV Nazionale. Hanno partecipato tre giovani volontari di uno dei centri educativi.

Inoltre alcuni volontari e dipendenti hanno partecipato ad una serie di incontri promossi dal Ciessevi di Milano, sulle nuove normative per la Privacy e il Terzo Settore.



PROVENTI E ONERI



Mentre per una più esauriente informazione sull'andamento economico, finanziario e patrimoniale del 2018 si rimanda al Bilancio d'esercizio, qui di seguito diamo evidenza ai principali aspetti che riguardano la provenienza dei nostri proventi e la natura del loro utilizzo.

Le **fonti di finanziamento** per le nostre attività nel 2018 hanno raggiunto un ammontare totale di Euro 1.539.933.

	2018		2017	
	€	%	€	%
Quote associative	11.594	0,8	11.419	0,8
Elargizioni da privati	235.201	15,3	259.072	17,1
Legati testamentari	0	0,0	25.823	1,7
Proventi da manifestazioni di raccolta fondi	344.094	22,3	316.569	20,9
Contributi da enti privati	749.215	48,7	656.326	43,3
Contributi da enti pubblici	184.293	12,0	223.939	14,8
5 per mille	7.663	0,5	7.691	0,5
Proventi finanziari	171	0,0	3.086	0,2
Altri	7.703	0,5	10.412	0,7
Totale	1.539.933	100	1.514.337	100

Le **quote associative** sono di valore limitato, essendo la quota sociale annua di € 48.

Per quanto riguarda le **elargizioni da privati**, abbiamo negli anni sensibilizzato un certo numero di persone sull'efficacia della nostra azione a favore delle povertà, ottenendo un costante interesse e una risposta a volte molto generosa. È questo un canale di risorse che va seguito e fidelizzato, con un'informazione periodica sulla nostra attività e che puntiamo ad incrementare.

Nei **proventi da manifestazioni** sono compresi tutti gli eventi che promuoviamo per raccogliere fondi, in primis la ormai storica "Fiera San Vincenzo" che due volte all'anno, in maggio e novembre, si svolge nella sede di Via Ariberto e vede un consolidato afflusso di visitatori, nonché le iniziative degli Amici dei GVV. Alcuni eventi per raccolta fondi sono promossi direttamente dai Gruppi o Centri, e quanto viene raccolto concorre a sostenere la loro attività.

Nei **contributi da enti privati** anzitutto sono inclusi gli importi provenienti annualmente dalla Fondazione La Benefica Ambrosiana che, per statuto, ha lo scopo di gestire beni mobili e immobili a favore dei GVV di Milano. È questo un punto di riferimento sicuro per la nostra attività, sul quale facciamo conto soprattutto per finanziare le spese di funzionamento della nostra organizzazione.



In questo gruppo sono altresì compresi i contributi elargiti da enti privati o istituzioni benefiche per sostenere specifici bisogni dei nostri assistiti, e anche i co-finanziamenti che otteniamo da enti o fondazioni a sostegno di specifici progetti.

I **contributi da enti pubblici** comprendono i co-finanziamenti che, partecipando a bandi, ci vengono erogati, a sostegno di progetti o di settori di attività, dagli enti quali i Comuni e la Regione.

Il **contributo 5 per mille** rappresenta per noi un piccolo aiuto, che pensiamo derivi soltanto dalle persone a noi più vicine, ma confidiamo di poter aumentare con specifiche iniziative.

All'interno delle nostre attività strumentali, un grosso sforzo viene dedicato, ogni anno, al settore della ricerca fondi.

In relazione all'**impiego dei fondi raccolti**, anche nel 2018 essi hanno trovato la loro principale destinazione per lo svolgimento delle nostre attività istituzionali, che sono descritte in dettaglio nella presente relazione laddove si parla del perseguimento della nostra missione, nonché per sostenere gli oneri di funzionamento e gli oneri per raccolta fondi.

Nel 2018 gli oneri sono ammontati a Euro 1.518.194

	2018		2017	
	€	%	€	%
Oneri per attività istituzionali	1.089.999	71,8	1.145.259	71,0
Oneri per manifestazioni raccolta fondi	72.515	4,8	89.554	5,6
Oneri di funzionamento	351.308	23,1	371.810	23,1
Oneri finanziari	0	0,0	2.238	0,1
Altri	4.372	0,3	3.841	0,2
Totale	1.518.194	100	1.612.702	100

L'esercizio 2018 chiude con un **Avanzo** di Euro 21.739 che si propone di portare ad incremento del Fondo Sociale disponibile.

Dal **punto di vista patrimoniale** va rilevato che l'Associazione non è proprietaria di immobili; svolge la propria attività in immobili concessi in comodato gratuito e solo in alcuni casi in affitto.

A questo proposito è importante sottolineare il considerevole vantaggio di poter disporre degli immobili concessi in comodato gratuito dalla Fondazione La Benefica Ambrosiana per alcune sedi di Milano (Via Ariberto, Baggio, Via Poma) e di Cinisello (Via Dante) oltre l'immobile di Premeno; nonché da alcune Parrocchie (Ponte Lambro, Cinisello-San Giuseppe e Giambellino/IRDA). Queste sono risorse il cui costo figurativo andrebbe forse valutato.

Da molti anni l'Associazione elabora un Bilancio d'esercizio e l'avanzo o disavanzo di gestione viene riportato in un Fondo Sociale che all'inizio del 2018 ammontava a € 435.348 ed è vincolato per € 50.000 e disponibile per € 385.348.



Visivamente, i nostri Proventi ed Oneri si configurano come segue:

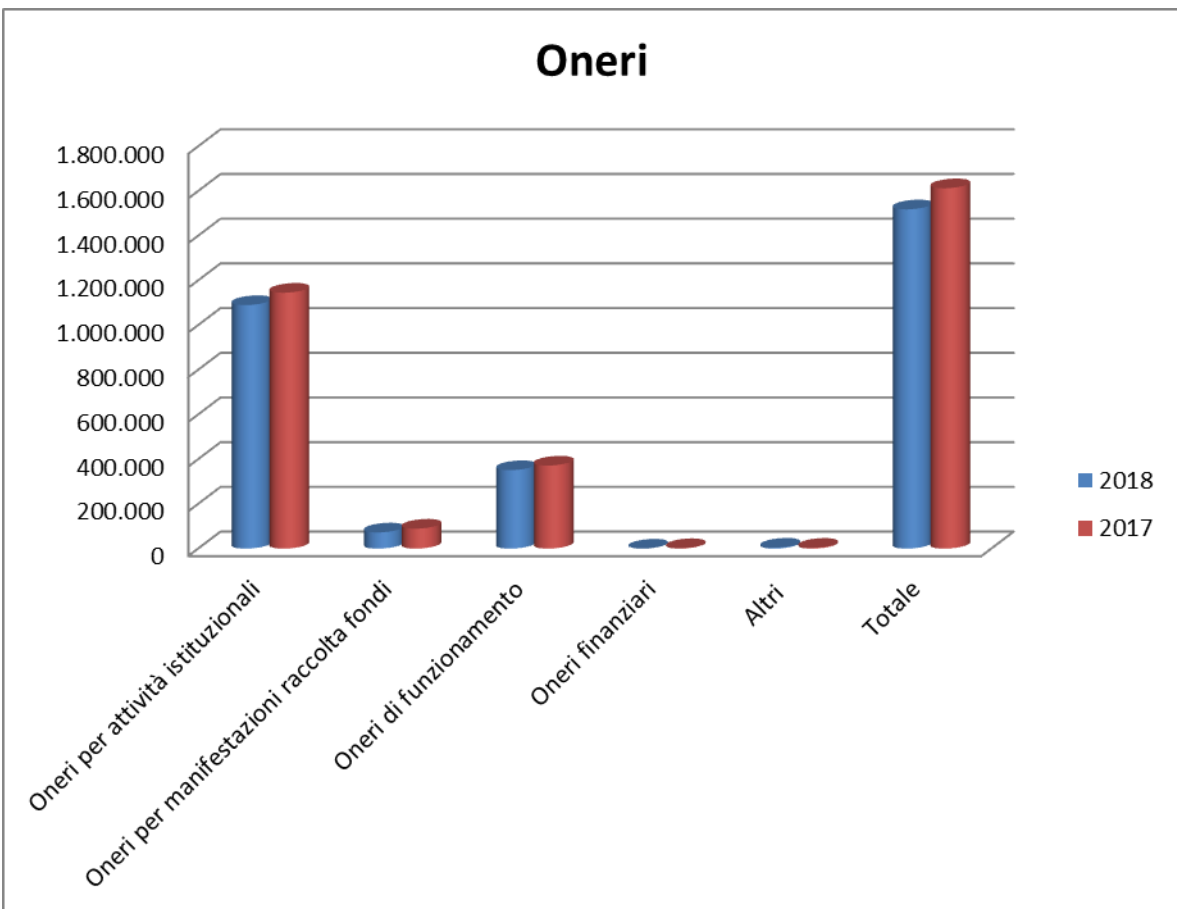
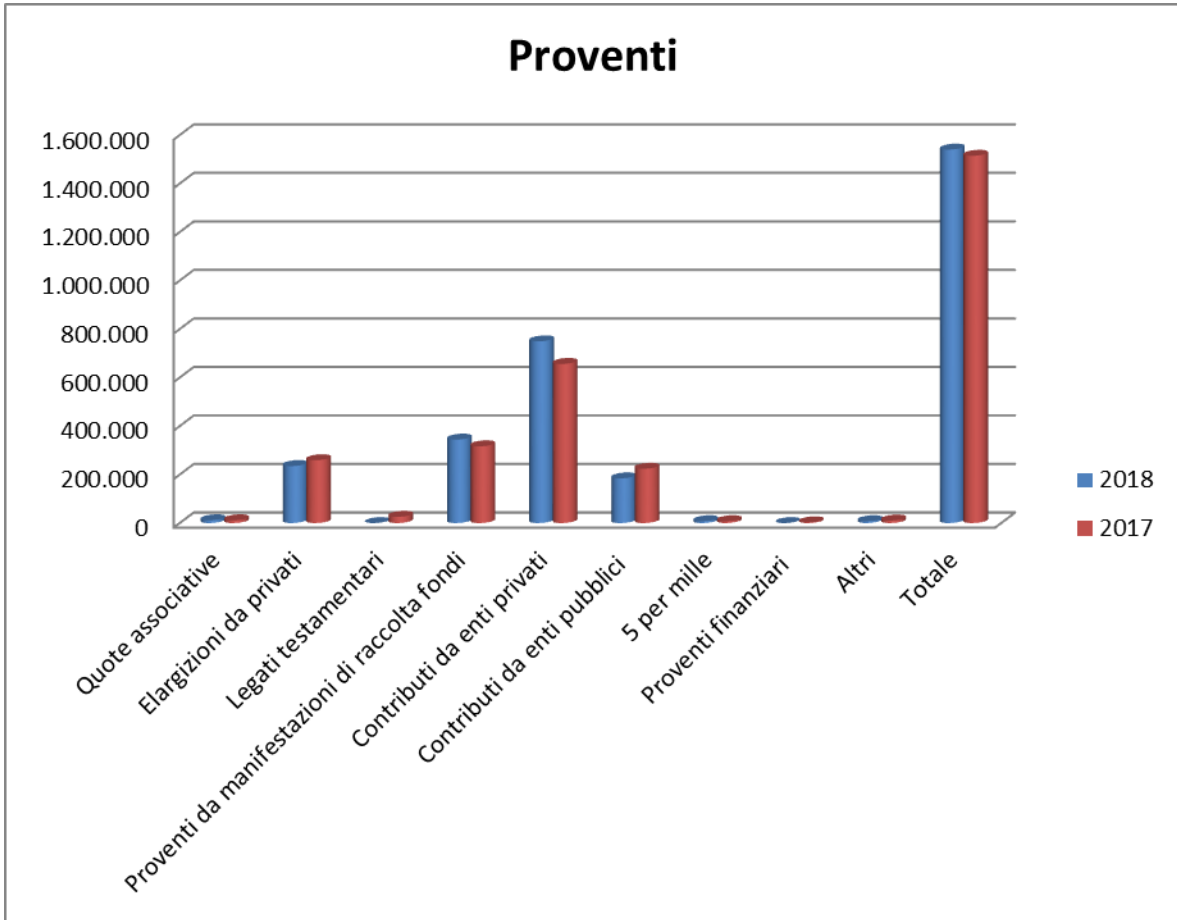



IL PERSEGUIMENTO DELLA MISSIONE

“4 secoli di carità organizzata”



✓ Il perseguimento della missione

si attua attraverso il lavoro di oltre:

350 Volontari

che hanno donato il proprio tempo

✓ **assistendo** nella povertà alimentare

441 Italiani

814 Stranieri

✓ **distribuendo** beni provenienti da:

Banco Alimentare, Agea e

donatori privati attraverso

12 Centri

✓ **ascoltando** anche attraverso

la visita domiciliare

135 Famiglie Italiane

116 Famiglie Straniere

✓ **ospitando** nelle case di accoglienza

collegate ai viaggi della speranza di

chi soffre di gravi problemi di salute,

443 Persone Italiane

7 Persone Straniere

✓ **educando**, attraverso

5 Cedag

166 Ragazzi Italiani

285 Ragazzi Stranieri

per il tramite dell'azione pedagogica,

di formazione e di orientamento

professionale affidata a

8 Educatori

✓ **dedicando**,

14.301 Ore

allo scopo di raggiungere

gli obiettivi di cui sopra, con fantasia,

dedizione e costanza,



per l'allestimento delle due tradizionali
Fiere e degli appuntamenti degli
Amici dei GVV

✓ Per l'organizzazione, per il lavoro di rete,
per la formazione, per le riunioni di gruppo,
alla luce del carisma vincenziano che
propugna "la carità deve essere
organizzata", sono state dedicate

11.691 Ore

Globalmente volontari e suore hanno dedicato all'Associazione ed ai suoi
Amici 61.522 ore del loro tempo e la Missione Sociale ha assorbito il 71,8%
degli oneri.



PROGETTI

Sostegno, aiuto, emancipazione



I progetti dell'anno

Per garantire lo svolgimento della nostra missione e realizzare i servizi che i Gruppi/Centri, lavorando sul territorio, individuano come necessari per rispondere concretamente ai bisogni espressi dalle persone/famiglie, l'Associazione intraprende ogni anno un percorso di progettazione. Partendo sempre dal bisogno, vengono individuati bandi di fondazioni, enti pubblici o privati che rispondono ai nostri obiettivi, e vengono presentati i progetti.

Il lavoro di progettazione è composito e coinvolge molte persone, nella piena consapevolezza che non tutti i progetti presentati vengono poi finanziati.

L'inoltro dei progetti è spesso effettuato in partnership con altri operatori del Terzo Settore, con le caratteristiche equivalenti alle nostre. Una buona relazione di rete è quindi indispensabile per garantire l'esito positivo, e la nostra associazione è spesso capofila in più azioni: ciò ci consente di godere di una valutazione qualificata nel settore.

I progetti presentati nel corso dell'anno 2018 sono stati 32, di cui 18 con esito positivo, con lo svolgimento, l'inizio o la conclusione dei sottoelencati:

1. **“Le attività del centro IRDA”**, col contributo erogato dal Comune di Milano per svolgere le seguenti attività: libera aggregazione, sostegno scolastico, laboratori, serate aperte ai giovani, attivazione di una redazione radio “Milano attraverso”.
2. **“Aprire gli orizzonti: per un'educazione che accompagni dal locale al globale”**, col contributo erogato dal Comune di Milano per svolgere presso il centro IRDA le seguenti attività: laboratorio di sensibilizzazione (Vedo, sento, parlo), laboratorio di narrazione (Quante storie), laboratorio di attività sportive (Sport per tutti), R-estate all'Irda.
3. **“Le attività del centro QR52”**, col contributo erogato dal Comune di Milano per svolgere le seguenti attività: libera aggregazione, sostegno scolastico, laboratori, serate aperte ai giovani, servizio di ascolto e sostegno per i ragazzi.
4. **“Allarghiamo i confini dello sport”**, finanziato da Fondazione Cariplo e Regione Lombardia. Partner di progetto i centri IRDA e QR52. Per diffondere la pratica e la conoscenza di sport “insoliti”.
5. **“Storie in Comune 3”**, finanziato da Regione Lombardia. Partner di progetto il centro QR52 con attività di educativa di strada in Via Quarti.
6. **“Spazio estate alla riscossa”** presso il centro Spazioponte di Ponte Lambro. Con il contributo del Comune di Milano – Municipio 4.
7. **“Giovani e periferie”**, finanziato da Fondazione Cariplo (Extrabando). Sono coinvolti tutti i nostri servizi dedicati ai giovani che vivono nei quartieri periferici di Milano. Vengono potenziate le attività dei Cedag e del Formagiovani.
8. **“GeniAttori-Il sostegno alla genitorialità oggi”** presso il CA di Cinisello San Giuseppe. Con il contributo della Fondazione Comunitaria Nord Milano. In collaborazione con il CA di Cinisello via Dante, si aiutano mamme con figli piccoli.
9. **“Sport e giochi a Baggio”** presso il centro QR52. Con il contributo del Comune di Milano - Municipio 7. Si organizzano eventi nel quartiere.
10. **“Sagra di Baggio 2018”** annuale sagra che si tiene nel quartiere di Baggio. Realizzata in rete con le altre realtà del Municipio 7.
11. **“Progetto di coesione sociale in Via Quarti”**, centro QR52. Fornitore di servizi educativi per la Cooperativa Comunità Progetto.



12. **“Cedag Gipsi”**, finanziato da Fondazione Intesa Sanpaolo onlus. Potenziamento delle attività del Centro di aggregazione Gipsi.
13. **“Socialità di quartiere”**, finanziato dal Comune di Milano. I GVV Milano sono capofila dell’ATS che prevede il partenariato con i 20 CAG accreditati con il Comune di Milano. Sono previste attività di cittadinanza attiva e promozione del protagonismo cittadino.
14. **“S.O.S.teniamo i volontari nelle periferie”**, progetto finanziato da Regione Lombardia. Coinvolgimento di tutti i centri vincenziani nell’intraprendere azioni per la ricerca di nuovi volontari. I partner di progetto sono GVV Lombardia, Associazione Portofranco, MilanoAltruista, Associazione Arcobaleno.
15. **“Trillica”**, centro Spazioponte e Formagiovani. Promossi da privati, si proseguono i corsi di disegno artistico (fumetti e manga) per ragazzi adolescenti e i corsi di tecnica di origami per bambini delle scuole elementari.
16. **“New Formagiovani”**, presso il centro Formagiovani. Con il contributo del Comune di Milano. Azioni di coesione sociale nel quartiere Stadera.
17. **“Ponti per Ponte”**, Bando QuBì. Partner di progetto il centro di Ponte Lambro. La povertà catturata nella rete. Capofila l’associazione Il Gabbiano.
18. **“Il pane e le rose”**, Bando QuBì. Partner di progetto il gruppo Giambellino. Interventi sulla genitorialità. Capofila Comunità Il Giambellino.
19. **“Baggio promuove”**, Bando QuBì. Partner di progetto il centro di Baggio. Attività ricreative nel quartiere. Capofila Cooperativa Tutti Insieme.
20. **“Aiuto (ri)generativo”**, Bando “Doniamo energia 2”, finanziato da Fondazione Cariplo, A2A e Banco dell’energia Onlus. I partner di progetto sono l’associazione Portofranco e IBVA.
21. **“Mercati comunali”**, presso Spazioponte. Finanziato dal Comune di Milano. Realizzazione di eventi con finalità sociali, culturali e aggregative all’interno del mercato comunale di Via Parea.
22. **“Bi-circola”** presso il cedag Gipsi, finanziato da Banco di Desio. Tour in bicicletta tra i parchi di Cinisello Balsamo.
23. **“Ultimate”** presso il cedag Gipsi, finanziato dai Fondi Europei con la collaborazione della Scuola Media Buscaglia di Cinisello Balsamo.





LE ATTIVITA’ STRUMENTALI

Le energie per operare



La comunicazione

Mantenendo la sua caratteristica formativa e informativa su specifici temi vincenziani, il nostro quadrimestrale **“La Carità di San Vincenzo de’ Paoli”** ha cercato di approfondire, nel corso dell’anno, più ampie tematiche, rendendo la pubblicazione un valido strumento di comunicazione non solo all’interno dell’Associazione.

Raccolta fondi

Attività strumentale per eccellenza dell’Associazione è la raccolta fondi e a ciò sono dedicate le iniziative elencate:

LE DUE FIERE



PRIMAVERA



INVERNO

3/4 giorni di appuntamento tradizionale con la città che continua a rispondere positivamente nella propria tradizione filantropica.



I FUORI TUTTO



2/3 appuntamenti durante l'anno per una giornata di incontro e scambio.

GLI AMICI DEI GVV E I LORO EVENTI



Cena di inverno



Giardini in primavera



In viaggio



Gli eventi culturali



GLI INCONTRI CONVIVALI DI AUTOFINANZIAMENTO DEI GRUPPI



116 volontari

hanno dedicato

14.301 ore

all'allestimento delle due tradizionali Fiere e degli appuntamenti degli Amici dei GVV, ormai attesi dai fedelissimi frequentatori, con fantasia, entusiasmo, dedizione e costanza.

In tutte le iniziative di raccolta fondi viene specificato che il risultato, al netto dei costi, viene devoluto ai nostri servizi; mentre i ricavi delle manifestazioni più piccole sono finalizzati ad un progetto specifico.

Altri strumenti

Le donazioni in memoria

Ringraziamo chi desidera con questo canale ricordare un proprio caro per rendere concreta l'azione.

Lasciti testamentari

L'associazione può essere scelta come destinataria di lasciti testamentari di soci e amici. Una possibilità per poter disporre come si vuole del proprio patrimonio e per essere ricordati anche per le proprie scelte caritative.



La campagna del 5x1000

Che anche oggi ci permettiamo di ricordare.



Fai volare i nostri progetti!

Dona il tuo 5x1000
ai GVV MILANO
Codice Fiscale 80103490159
Da 160 anni aiutiamo minori a rischio,
persone sole, famiglie in difficoltà.

 Gruppi di Volontariato
Vincenziano AIC Italia
Milano Onlus

Via Ariberto, 10 – 20123 Milano - Tel. 02/8372667
www.gvv.milano.it



UNO SGUARDO AL FUTURO

“percorsi, persone, promozione”



In stretta sinergia con molte Associazioni del terzo settore, i GVV operano quotidianamente a sostegno di tutti coloro che ad essi si rivolgono: infatti è solo attraverso una fattiva collaborazione con enti del pubblico e del privato che si creano percorsi per affrontare nuove e vecchie povertà. “IBVA”, “MilanoAltruista”, “Portofranco”, “Arcobaleno”, “Parrocchie”, “Fondazione Comunitaria Nord Milano”, “Fondazione Cariplo”, “Intesa Sanpaolo” sono solo alcuni esempi di condivisione nella operatività comune sul territorio metropolitano. Si tratta come noi di operatori o finanziatori che, ognuno con le proprie peculiarità, tentano di porre rimedio a fragilità che ancora nella società moderna colpiscono molte persone. L’azione di istituzioni che promuovono iniziative di finanziamento, estremamente meritorie, si realizza nei risultati solo con il lavoro degli operatori del terzo settore, e i GVV, con la loro ultracentenaria esperienza - sia con i centri di ascolto sia con i centri di aggregazione giovanile - sono attori importanti. Purtroppo, però, spesso il centro di ascolto è identificato come un luogo di presa in carico della cronicità, mentre è faticoso identificare le nuove vulnerabilità.

Nei due bandi che per il 2019 ci vedono capofila, insieme appunto ad altri operatori, l’obiettivo è la promozione della cittadinanza attiva: famiglie/persona (in alcuni casi già uscite da situazioni difficili), che aiutano coloro che stanno vivendo un momento di crisi.

Le statistiche ci ricordano che la vita si allunga, e questo è senza dubbio un dato positivo, ma per contro in molti casi ciò significa anche abbandono, solitudine, depressione, e anche qui già operiamo e dobbiamo ancora migliorare la nostra azione: possiamo e dobbiamo anche coinvolgere i beneficiari nel diventare attori/volontari ed essere loro stessi operatori di aiuto.

Il futuro della nostra Associazione è quindi l’azione quotidiana dei nostri volontari, delle suore, dei dipendenti, dei collaboratori, è l’impegno per promuovere nuovi stili di vita, creare e valorizzare opportunità, magari latenti, per garantire diritti, per ridare dignità, in breve per essere a fianco di chi ha bisogno.

Un riguardo particolare è sempre rivolto naturalmente ai giovani per aiutarli a costruire il loro futuro, proseguendo l’azione intrapresa lo scorso anno per il sostegno e l’orientamento professionale e scolastico. Rendendoci conto di quanto sia importante la collaborazione con le Parrocchie per essere inseriti nel tessuto sociale del quartiere, affronteremo anche il rinnovamento del nostro Centro Neera, che svolge con il Centro Educativo Formagiovani un lavoro qualificato, trasferendo l’operatività presso i locali della Parrocchia Santa Maria Annunciata in Chiesa Rossa. L’impegno economico a nostro carico non è indifferente, ma sappiamo di poter contare sull’aiuto della Fondazione La Benefica Ambrosiana che ringraziamo. I locali sono a fianco dell’oratorio e il lavoro in sinergia con il Parroco ci faciliterà anche nel reperire nuovi volontari di quartiere.

Grazie quindi a tutti coloro che aiutano il nostro volontariato nel messaggio cristiano e del nostro Padre Fondatore.

Bilancio d'esercizio
al 31/12/2018
e
Preventivo 2019



Relazione al Bilancio chiuso al 31 dicembre 2018

Il Bilancio chiuso al 31 Dicembre 2018, che sottoponiamo alla vostra approvazione, permette di valutare in termini economici, finanziari e patrimoniali l'andamento dell'Associazione per quanto riguarda sia l'attività istituzionale di assistenza sociale, sia le attività strumentali per il funzionamento e la raccolta dei fondi.

Anche per l'esercizio 2018 si è tenuta una contabilità ordinaria con l'elaborazione finale del Bilancio d'esercizio, composto di Stato Patrimoniale e Conto Economico. I dati che qui presentiamo sono affiancati a quelli dell'esercizio precedente, il che permette di fare un confronto e un'analisi dei principali scostamenti.

Anche nel 2018 è stata elaborata una contabilità analitica, che consente di redigere i rendiconti economici dei singoli Gruppi o Centri di attività, documenti che andremo ad analizzare con i rispettivi responsabili per fare insieme le opportune valutazioni.

Di seguito riportiamo alcune note di commento al Consuntivo.

STATO PATRIMONIALE

ATTIVO

Le **Immobilizzazioni immateriali e materiali** comprendono l'acquisto di beni strumentali o spese che hanno un utilizzo in più anni. Gli investimenti fatti nell'esercizio, per un totale di € 21.948, sono dovuti alla necessità di rinnovare alcune attrezzature e impianti, nonché di eseguire qualche intervento su beni di terzi. Più nel dettaglio elenchiamo:

- € 6.356 attrezzature elettriche ed elettroniche
- € 4.819 impianti specifici
- € 3.879 manutenzione straordinaria su beni di terzi
- € 6.894 mobili ed arredi

Come previsto dalle norme fiscali, gli acquisti di beni di valore inferiore a € 516 sono stati spesi nell'esercizio, mentre sugli acquisti di valore superiore sono state applicate le aliquote di ammortamento di legge. Per i furti subiti nella sede di Baggio sono stati eliminati dai cespiti n. 3 computer per un valore complessivo di € 3.862. Il totale degli ammortamenti effettuati nell'anno sulle immobilizzazioni in essere ammontano a € 27.898.



Le **Immobilizzazioni finanziarie**, ammontano a € 53.751 e sono costituite da residue obbligazioni per € 3.751 e dal deposito vincolato di € 50.000, quest'ultimo a garanzia del Fondo Sociale Vincolato di pari importo, costituito nel 2014 per ottenere il riconoscimento giuridico dell'Associazione.

Le **Attività correnti** comprendono:

- Le **Disponibilità liquide** che rappresentano i fondi esistenti al 31/12/2018 sui conti correnti bancari, postali e in cassa. Ammontano in totale a € 462.229 e sono così suddivise:

- Sede € 310.867 di c/c € 966 di cassa contanti
- Gruppi e Centri € 130.338 di c/c € 19.980 di cassa contanti
- Progetto Socialità di Quartiere € 78 sul c/c dedicato

Le disponibilità della Sede a fine anno sono sempre consistenti in quanto comprendono il ricavato dell'evento Fiera che si svolge a fine novembre.

- I **Crediti** ammontano in totale a € 256.525. Gli importi più significativi si riferiscono a:

- € 3.169 contributo Fondo Sociale Regionale 2016 al Cedag GIPSI di Cinisello;
- € 16.404 contributo Fondo Sociale Regionale 2017 al Cedag GIPSI di Cinisello;
- € 15.558 contributo Fondo Sociale Regionale 2018 al Cedag GIPSI di Cinisello;
- € 24.410 contributo Fondo Sociale Regionale 2017 ai Cedag IRDA e QR52;
- € 17.009 contributo Comune di Milano al Cedag IRDA per il 2° semestre 2017;
- € 72.310 contributo Comune di Milano ai Cedag IRDA e QR52 per quota base 2018;
- € 34.019 contributo Comune di Milano al Cedag IRDA per quota progetto anno 2018;
- € 4.500 contributo Fondaz. Nord Milano GeniAttori al Centro ascolto Cinisello San Giuseppe quota 2018;
- € 4.500 contributo Comune di Milano 2018 per Spazioponte;
- € 2.300 contributo Comune di Milano 2018 per QR52;
- € 5.796 contributo Comune di Milano per il progetto "Socialità di quartiere" Cedag IRDA e QR52 quota 2018;
- € 15.000 contributo Comune di Milano 2018 per Formagiovani;
- € 1.000 contributo Comune di Cinisello Balsamo Scuola Paisiello GIPSI quota 2018;
- € 7.500 contributo Regione Lombardia politiche sociali quota 2018;
- € 600 contributo Regione Lombardia Storie QR52 quota 2018;
- € 3.150 contributo Fondazione Cariplo Sport - Cedag IRDA e QR52 quota 2018;
- € 25.000 contributo Fondazione Cariplo progetto 160° quota 2018.



PASSIVO

Il **Fondo Sociale** è stato costituito in apertura dell'esercizio 2006, quale differenza fra le attività e le passività esistenti al 31/12/2005. Si è quindi movimentato con gli Avanzi o Disavanzi dei successivi esercizi.

Esso è costituito da una parte disponibile di € 385.348 e da una parte vincolata di € 50.000 per un totale di € 435.348, dopo copertura del disavanzo 2017 di € 98.365 come da delibera dell'Assemblea Ordinaria del 13 Aprile 2018. L'esercizio 2018 chiude con un avanzo di € 21.739.

Il **Fondo per il Trattamento di Fine Rapporto** ammonta a € 249.235 e nell'anno ha avuto un incremento netto di € 7.367, che si dettaglia come segue:

- € 241.868 al 31/12/2017
- € -27.514 pagamento a dipendenti dimissionari
- € 34.881 accantonamento esercizio 2018
- € 249.235

Il Fondo esistente a fine anno corrisponde alle indennità di fine rapporto maturate per il personale dipendente in forza al 31/12/2018 (n. 23 persone).

Le **Passività a breve** ammontano a € 51.383. Sono composte da posizioni di debito di competenza dell'esercizio 2018, non ancora pagate al 31 dicembre e sono così formate:

- € 51.153 debiti verso fornitori e fatture da ricevere
- € 130 debiti tributari su imposta sostitutiva TFR
- € 95 debiti per contributi Inail
- € 5 debiti verso dipendenti per arrotondamenti

I **Ratei e risconti passivi** ammontano a € 57.748. Corrispondono principalmente ad oneri differiti del personale (Rol, ferie, 14° mensilità, TFR e relativi oneri sociali maturati al 31 dicembre).

CONTO ECONOMICO

Il Conto Economico allegato riporta un dettaglio delle voci principali dei Proventi e degli Oneri. Qui di seguito facciamo qualche commento, che può essere utile a interpretare meglio alcuni dati.



PROVENTI

Il totale dei **PROVENTI** è ammontato a € 1.539.933, tutti derivanti dalla gestione ordinaria, con un aumento dell'1,7% rispetto al 2017.

Analizzando alcune voci più nel dettaglio si riscontra:

- Le **Quote associative** di € 11.594 corrispondono all'annualità versata dagli associati.
- Le **Offerte da privati** ammontano a € 235.201, contro € 259.072 dell'anno precedente, con una diminuzione del 9,2%.
- La **Raccolta fondi da manifestazioni**, al netto dei relativi oneri, ha dato un risultato di € 271.579 contro € 227.015 del 2017 (+19,6%). Tale aumento è dovuto a maggiori proventi sia delle Fiere S.Vincenzo che delle manifestazioni dei Gruppi e delle iniziative degli Amici dei GVV, nonché all'assenza di costi per la celebrazione del 160° anniversario, presenti nel 2017.
- I **Contributi degli Enti Privati** sono costituiti da:
 - € 625.000 dalla Fondazione La Benefica Ambrosiana (+13,6% rispetto al 2017);
 - € 124.215 da Altri Enti Privati (+16,8% rispetto al 2017).

I contributi degli Altri Enti Privati comprendono i co-finanziamenti ottenuti per lo svolgimento di alcuni progetti nonché i contributi di vari enti a sostegno della nostra attività sociale per un totale di € 124.215; le voci sono:

• Fondazione Intesa San Paolo quota 2018 – Progetto Utilità Sociale	€ 5.000
• Fondazione Cariplo – quota 2018 – Bando Sport	€ 3.150
• Fondazione Cariplo – quota 2018 – Progetto 160°	€ 25.000
• Fondazione Nord Milano quota 2018 – Progetto GeniAttori	€ 4.500
• Parrocchia Santa Maria del Suffragio	€ 12.500
• Altre Parrocchie	€ 1.485
• Caritas Ambrosiana	€ 2.900
• Fondazione don Zilli	€ 43.400
• Siloe	€ 4.300
• Eurofinleading Fiduciaria	€ 7.000
• Banco di Desio	€ 1.000
• Coop.Sociale Comunità Progetto	€ 1.705
• Altri Enti	€ 2.275
• GVV Nazionale – Progetto “Pane e Vino e...Fantasia Vincenziana” finanziato da Intesa-SanPaolo	€ 10.000



- I **Contributi degli Enti Pubblici** ammontano a € 184.293 (con una diminuzione del 17,7%) e i principali comprendono:

- € 36.155 contributo Comune di Milano quota base 2018 del Cedag IRDA
- € 36.155 contributo Comune di Milano quota base 2018 del Cedag QR52
- € 34.019 contributo Comune di Milano quota progetto 2018 del Cedag IRDA
- € 24.410 contributo Fondo Sociale Regionale 2017 a favore dei Cedag IRDA e QR52
- € 15.558 contributo Fondo Sociale Regionale 2018 a favore del Cedag GIPSI
- € 5.796 contributo Comune di Milano progetto "Socialità di quartiere" cui partecipano i Cedag IRDA e QR52 – quota 2018
- € 5.800 dai Municipi di Zona di Ponte Lambro e Baggio
- € 2.000 contributo Comune di Milano Spazioponte
- € 15.000 contributo Comune di Milano per Formagiovani

- Il **Contributo 5 per mille** incassato è ammontato ad € 7.663 e si riferisce all'anno 2016.

Le **Altre entrate**, pari ad € 6.853, corrispondono principalmente al rimborso assicurativo ottenuto per due furti subiti nel 2018.

I **Proventi su titoli**, pari a € 163, corrispondono a cedole incassate nel 2018.

ONERI

Passando agli **ONERI**, ammontano in totale a € 1.518.194, con una diminuzione del 5,8% sul totale dell'anno precedente.

Sotto la voce "**Attività Caratteristica**" sono raggruppati tutti gli oneri relativi allo svolgimento dell'attività sociale dei vari Gruppi e Servizi (ovvero il sostegno familiare, i centri di ascolto, i centri educativi di aggregazione giovanile, le attività per gli anziani e le famiglie, le case di accoglienza), nonché i contributi ad altri enti e le spese per la formazione.

In totale questi oneri sono ammontati a € 1.089.999, con una diminuzione del 4,8% sull'importo dell'anno precedente. In particolare:

- i **Sussidi per assistenza** sono stati pari a € 133.557 (-9,9%). Tale diminuzione è dovuta a minori sussidi agli assistiti, minori sussidi per affitti e spese mediche, compensati solo parzialmente da maggiori sussidi per bollette.
- le **Spese per attività Gruppi e Servizi**, finora rappresentate cumulativamente, sono state suddivise in "Spese per servizi Assistenza" e "Spese per gestione Gruppi" per meglio distinguere gli oneri di vera e propria assistenza da quelli di semplice gestione. Conteggiate cumulativamente per raffrontarle con l'anno scorso sono state pari ad € 298.502 (+6,3% rispetto a € 280.856), mentre confrontandole separatamente emerge un aumento del 2,5% delle spese per servizi Assistenza e un aumento del 9,6% delle spese per gestione.



- i **Costi del personale dei Gruppi e Servizi** sono stati pari a € 439.868 (-11,3%); tale diminuzione è dovuta principalmente al fatto che le persone operative durante l'anno sono state inferiori all'esercizio precedente per alcuni periodi;
- le **Collaborazioni dei Servizi** (Coop. Mosaico) sono state pari a € 196.702 (+1%);
- i **Contributi ad altri enti** ammontano ad € 12.300 e comprendono: € 1.500 al Banco Alimentare, € 10.000 quale contributo annuo ai GVV-Sezione Regionale, € 200 all'Associazione Alveare (che collabora con il gruppo Neera offrendo lavori socialmente utili a persone del quartiere), € 600 ad altri enti.
- la **Formazione** è ammontata a € 9.070 e corrisponde per € 2.981 all'assistenza spirituale, per € 1.808 agli abbonamenti degli Annali della Carità, per € 435 ai corsi di formazione esterni, spese varie € 240,00 e per € 3.605 per la pubblicazione del bollettino "La Carità di San Vincenzo de' Paoli".

Le **Spese di funzionamento**, relative alla struttura organizzativa dell'Associazione (personale della sede, spese generali, manutenzioni, costi associativi e ammortamenti) sono ammontate a € 351.308, contro € 371.810 dell'anno precedente (-5,5%). In particolare:

- gli **Oneri del personale sede**, pari a € 170.674, sono diminuiti del 7.6%;
- le **Spese generali** sono state pari a € 115.392 (-7,1%);
- le **Manutenzioni** sono ammontate a € 33.127 (+9,4%);
- gli **Oneri associativi** di € 4.218 corrispondono alla quota associativa pagata all'AIC e ai GVV-regionale e nazionale.

Ricordiamo che le spese generali comprendono, oltre alle spese di funzionamento della sede di Via Ariberto, anche l'amministrazione, la gestione del personale e della raccolta fondi per tutta l'attività dell'Associazione. Anche le manutenzioni, i costi associativi e gli ammortamenti riguardano sia la sede di Via Ariberto che tutti i gruppi locali.

Le **sopravvenienze passive** ammontano a € 4.372 e si riferiscono soprattutto alla perdita di beni per i furti al Centro di Baggio.

Il **personale in forza** a fine esercizio era composto da 23 dipendenti e da 3 persone con contratto di collaborazione coordinata e continuativa, in totale 26 persone (erano 33 al 31/12/2017).

Il Conto economico del 2018 chiude con un **Avanzo d'esercizio** di € 21.739 che vi proponiamo di portare ad incremento del Fondo Sociale disponibile.

Come ricorderete il Preventivo 2018 indicava un disavanzo di € 74.500. Rispetto alle previsioni vi sono stati maggiori offerte da privati, maggiori contributi da Enti sia pubblici che privati e maggiori ricavi da Manifestazioni, oltre al contenimento di alcune spese sostenute nell'esercizio, in particolare per oneri del Personale.



CONTO ECONOMICO PREVENTIVO - 2019

Il Conto Economico Preventivo 2019 è stato steso tenendo conto dell'andamento del 2018, dei programmi in corso, dei progetti presentati e approvati, nonché sulla base di specifiche valutazioni o variazioni già previste e si prevede di chiudere in pareggio.

In particolare, i **PROVENTI** sono indicati in € 1.616.000, con le seguenti valutazioni:

- le **Quote associative** sono state calcolate in € 11.000 sulla base della quota sociale di € 50 per il numero degli associati a fine dicembre 2018;
- le **Offerte da Privati** difficilmente stimabili a priori sono state indicate in € 258.000, importo superiore del 9,7% a quanto ricevuto nel 2018 e pari a quanto ricevuto nel 2017, come atto di fiducia verso le tante persone che da anni sostengono generosamente la nostra attività e tenuto conto di alcune offerte già ricevute in questi primi mesi;
- la **Raccolta da manifestazioni** è stata stimata in € 345.000 al lordo degli oneri, in linea con l'anno precedente e come attestato di stima verso i volontari che ci si dedicano;
- nei **Contributi Enti Privati** è stato previsto in € 620.000 il contributo della Fondazione La Benefica Ambrosiana, analogamente a quanto ricevuto l'anno scorso, mentre sono stati stimati in € 182.000 i contributi degli altri Enti Privati in base a progetti presentati e approvati e per contributi di vari enti benefici e parrocchie a fronte di particolari iniziative di assistenza dei nostri Gruppi. Tra i progetti si segnalano "Giovani e Periferie", "Allarghiamo i confini dello Sport", 3 progetti QuBi, "Aiuto Ri-Generativo", GeniAttori".
- i **Contributi degli Enti Pubblici** sono stati previsti in € 192.000; le voci principali sono:
 - € 106.300 dal Comune di Milano per la gestione dei Cedag IRDA e QR52 e per un progetto del Cedag IRDA;
 - € 39.600 come contributi del Fondo Sociale Regionale per i Cedag IRDA, QR52 e GIPSI;
 - € 25.950 dalla Regione Lombardia per due progetti;
- è stato previsto un incasso del **Contributo 5 per mille** riferito all'anno 2017, stimandolo in € 7.000.

Per quanto riguarda gli **ONERI**, sono stati valutati in un totale di € 1.616.000; in particolare rileviamo:

- i **Sussidi per assistenza** sono stati stimati in € 145.000 (+8,6% rispetto al 2018), prevedendo maggiori richieste anche dovute ai progetti in corso;
- le **Spese per servizi assistenza** sono state valutate in € 145.000 (+6,6%) prevedendo anche qui maggiori necessità;



- le **Spese per gestione Gruppi** sono state valutate in € 162.000, in linea con l'anno precedente;
- gli **Oneri per il personale dei Gruppi e servizi** sono stati valutati in € 468.000 (+6,4%), in quanto si prevede un possibile adeguamento del Contratto Collettivo di lavoro, nonché l'inserimento di un ulteriore collaboratore al Centro di Baggio;
- le **Collaborazioni per Servizi** rappresentano l'onere per le prestazioni della Cooperativa Mosaico e sono state valutate in € 210.000 in quanto si prevede un piccolo aumento del servizio presso il Gipsi di Cinisello e altre prestazioni per il progetto QuBi;
- i **Contributi ad altri enti** sono stati indicati in € 15.000;
- la **Formazione** è stata prevista in € 10.000 in linea con l'anno precedente;
- gli **Oneri per le manifestazioni** sono stati previsti in € 75.000;
- gli **Oneri per il personale della sede** sono stati valutati in € 175.000 e tengono conto del possibile adeguamento contrattuale di cui sopra;
- le **Spese generali** sono state previste in € 124.000;
- le **Manutenzioni** previste in € 35.000 in lieve aumento rispetto al 2017;
- gli **Oneri associativi** rimangono in linea con l'anno precedente;
- gli **Ammortamenti** aumentano ad € 46.000 perché tengono conto dell'acquisto di un furgone per Baggio e degli interventi di adattamento dei locali in locazione in via Neera che verranno ammortizzati.

Il **Preventivo del conto economico** del 2019 chiude in pareggio.

Nei primi mesi del 2019 non sono intervenuti fatti che abbiano modificato la consistenza patrimoniale dell'Associazione, ed anche l'andamento economico e finanziario si sta svolgendo secondo le previsioni.

Milano, 22 marzo 2019

Roberta Frignati Premoli
Presidente

Luca Pedrolì
Tesoriere



STATO PATRIMONIALE - ATTIVO				
	Anno 2018		Anno 2017	
A) CREDITI VERSO ASSOCIATI	€	-	€	-
B) IMMOBILIZZAZIONI				
I - Immobilizzazioni immateriali				
Spese pluriennali	€	2.702 0,3%	€	2.702 0,3%
Software di base	€	5.445 0,7%	€	5.445 0,7%
Sito Web	€	8.228 1,0%	€	8.228 1,0%
Manut. straordinarie beni terzi	€	49.513 6,1%	€	45.634 5,7%
	€	65.888 8,1%	€	62.009 7,8%
(Fondi ammortamento)	-€	54.390 -6,7%	-€	47.644 -6,0%
	€	11.498 1,4%	€	14.365 1,8%
II - Immobilizzazioni materiali				
Attrezzature elettriche ed elettroniche	€	34.720 4,3%	€	32.227 4,1%
Mobili e arredi	€	91.739 11,2%	€	84.845 10,7%
Impianti specifici	€	34.954 4,3%	€	30.135 3,8%
	€	161.413 19,8%	€	147.207 18,5%
(Fondi ammortamento)	-€	129.964 -15,9%	-€	109.174 -13,7%
	€	31.449 3,9%	€	38.032 4,8%
III - Immobilizzazioni finanziarie				
Titoli obbligazionari	€	3.751 0,5%	€	3.751 0,5%
Titoli di Stato	€	- 0,0%	€	- 0,0%
Deposito vincolato	€	50.000 6,1%	€	50.000 6,3%
	€	53.751 6,6%	€	53.751 6,8%
	€	96.698 11,9%	€	106.148 13,3%
C) ATTIVITA' CORRENTI				
Disponibilità liquide:				
Cassa contanti sede	€	966 0,1%	€	684 0,1%
Depositi e C/C attivi sede	€	310.867 38,1%	€	282.861 35,5%
Cassa contanti gruppi	€	19.980 2,5%	€	146.289 18,4%
Depositi e C/C attivi gruppi	€	130.338 16,0%	€	146.289 18,4%
C/C Progetto Socialità di Quartiere	€	78 0,0%	€	82 0,0%
	€	462.229 56,7%	€	429.917 54,0%
Crediti vari				
Crediti diversi	€	256.525 31,5%	€	259.132 32,6%
Anticipazioni	€	- 0,0%	€	500 0,1%
	€	256.525 31,5%	€	259.632 32,6%
	€	718.754 88,1%	€	689.549 86,7%
D) RATEI E RISCONTI ATTIVI	€	3 0,0%	€	2 0,0%
TOTALE ATTIVO	€	815.454 100%	€	795.699 100%

Gli importi decimali sono nascosti alla visualizzazione, visibili solo importi arrotondati in eccesso o difetto



STATO PATRIMONIALE - PASSIVO				
	Anno 2018		Anno 2017	
A) FONDO SOCIALE				
Fondo sociale disponibile	€ 385.348	47,3%	€ 483.713	60,8%
Fondo sociale vincolato	€ 50.000	6,1%	€ 50.000	6,3%
Avanzo/Disavanzo d'esercizio	€ 21.739	2,7%	-€ 98.365	-12,4%
TOTALE FONDO SOCIALE NETTO [A]	€ 457.087	56,1%	€ 435.348	54,7%
B) FONDO RISCHI ED ONERI	€ -	0,0%	€ -	0,0%
C) TRATTAMENTO DI FINE RAPPORTO	€ 249.235	30,6%	€ 241.868	30,4%
D) PASSIVITA' A BREVE				
Fornitori	€ 25.025	3,1%	€ 14.565	1,8%
Fatture da ricevere	€ 26.128	3,2%	€ 43.235	5,4%
Ritenute d'acconto Irpef	€ -	0,0%	€ -	0,0%
Enti previdenziali Inail	€ 95	0,0%	€ 172	0,0%
Enti previdenziali Inps	€ -	0,0%	€ -	0,0%
Imposta di rivalsa TFR	€ 130	0,0%	€ 217	0,0%
Cessione/Pignoramento retribuzione	€ -	0,0%	€ 647	0,1%
Dipendenti per arrotondamenti	€ 5	0,0%	€ -	0,0%
TOTALE PASSIVITA' A BREVE [D]	€ 51.383	6,3%	€ 58.836	7,4%
E) RATEI E RISCONTI PASSIVI	€ 57.748	7,1%	€ 59.646	7,5%
TOTALE PASSIVO	€ 815.454	100%	€ 795.699	100%

Gli importi decimali sono nascosti alla visualizzazione, visibili solo importi arrotondati in eccesso o difetto



CONTO ECONOMICO				
PROVENTI	Anno 2018		Anno 2017	
. QUOTE ASSOCIATIVE	€	11.594 0,8%	€	11.419 0,8%
. OFFERTE DA PRIVATI	€	235.201 15,3%	€	259.072 17,1%
. LEGATI TESTAMENTARI	€	- 0,0%	€	25.823 1,7%
. RACCOLTA DA MANIFESTAZIONI:	€	344.094 22,3%	€	316.569 20,9%
- MANIFESTAZIONI DEI GRUPPI		14.321		12.052
- EVENTI SAN VINCENZO		294.237		262.803
- DOVE, COME, QUANDO		53		529
- ALTRE MANIFESTAZIONI		35.483		31.905
- 160° ANNIVERSARIO		-		9.280
. CONTRIBUTI ENTI PRIVATI:				
- FOND. LA BENEFICA AMBROSIANA	€	625.000 40,6%	€	550.000 36,3%
- ALTRI ENTI PRIVATI	€	124.215 8,1%	€	106.326 7,0%
. CONTRIBUTI ENTI PUBBLICI	€	184.293 12,0%	€	223.939 14,8%
. CONTRIBUTO 5 per mille	€	7.663 0,5%	€	7.691 0,5%
. ALTRE ENTRATE:				
- INTERESSI ATTIVI	€	8 0,0%	€	13 0,0%
- ALTRE ENTRATE	€	6.853 0,4%	€	10.412 0,7%
- PROVENTI SU TITOLI	€	- 0,0%	€	2.910 0,2%
- ALTRI PROVENTI FINANZIARI	€	163 0,0%	€	163 0,0%
- SOPRAVVENIENZE ATTIVE	€	850 0,1%	€	- 0,0%
TOTALE GENERALE PROVENTI	€	1.539.932,8 100,0%	€	1.514.337 100%
ONERI	Anno 2018		Anno 2017	
ATTIVITA' CARATTERISTICA				
. SUSSIDI PER ASSISTENZA	€	133.557 8,8%	€	148.254 9,2%
. SPESE PER SERVIZI ASSISTENZA	€	136.296 9,0%	€	132.920 8,2%
. SPESE PER GESTIONE GRUPPI	€	162.206 10,7%	€	147.936 9,2%
. COSTI DEL PERSONALE DEI GRUPPI E SERVIZI	€	439.868 29,0%	€	495.885 30,7%
. COLLABORAZIONI SERVIZI	€	196.702 13,0%	€	194.757 12,1%
. CONTRIBUTI AD ALTRI ENTI	€	12.300 0,8%	€	17.500 1,1%
. FORMAZIONE	€	9.070 0,6%	€	8.007 0,5%
	€	1.089.999 71,8%	€	1.145.259 71,0%
ONERI PER MANIFESTAZIONI				
. EVENTI SAN VINCENZO	€	66.142 4,4%	€	63.088 3,9%
. DOVE, COME, QUANDO	€	61 0,0%	€	65 0,0%
. ALTRE MANIFESTAZIONI	€	6.312 0,4%	€	7.634 0,5%
. 160° ANNIVERSARIO	€	- 0,0%	€	18.767 1,2%
	€	72.515 4,8%	€	89.554 5,6%
ONERI DI FUNZIONAMENTO				
. ONERI DEL PERSONALE SEDE	€	170.674 11,2%	€	184.870 11,5%
. SPESE GENERALI	€	115.392 7,6%	€	124.253 7,7%
. MANUTENZIONI ORDINARIE/STRAORDINARIE	€	33.127 2,2%	€	30.278 1,9%
. ONERI ASSOCIATIVI	€	4.218 0,3%	€	4.182 0,3%
. AMMORTAMENTI	€	27.898 1,8%	€	28.228 1,8%
	€	351.308 23,1%	€	371.810 23,1%
. ONERI FINANZIARI (INT. PASS.)	€	- 0,0%	€	55 0,0%
. SOPRAVVENIENZE PASSIVE	€	4.372 0,3%	€	3.841 0,2%
. MINUSVALENZE DA TITOLI	€	- 0,0%	€	2.183 0,1%
	€	355.680 0,3%	€	377.889 0,4%
TOTALE GENERALE ONERI	€	1.518.194 100,0%	€	1.612.702 100,0%
AVANZO o DISAVANZO D'ESERCIZIO	€	21.739	-€	98.365

Gli importi decimali sono nascosti alla visualizzazione, visibili solo importi arrotondati in eccesso o difetto



CONTO ECONOMICO				
PROVENTI	Consuntivo 2018		Preventivo 2019	
. QUOTE ASSOCIATIVE	€	11.594 0,8%	€	11.000 0,7%
. OFFERTE DA PRIVATI	€	235.201 15,3%	€	258.000 16,0%
. LEGATI TESTAMENTARI	€	- 0,0%		0,0%
. RACCOLTA DA MANIFESTAZIONI:	€	344.094 22,3%	€	345.000 21,3%
- MANIFESTAZIONI DEI GRUPPI		14.321		15.000
- EVENTI SAN VINCENZO		294.237		294.000
- DOVE, COME, QUANDO		53		
- ALTRE MANIFESTAZIONI		35.483		36.000
- 160° ANNIVERSARIO		-		
. CONTRIBUTI ENTI PRIVATI:				
- FOND. LA BENEFICA AMBROSIANA	€	625.000 40,6%	€	620.000 38,4%
- ALTRI ENTI PRIVATI	€	124.215 8,1%	€	182.000 11,3%
. CONTRIBUTI ENTI PUBBLICI	€	184.293 12,0%	€	192.000 11,9%
. CONTRIBUTO 5 per mille	€	7.663 0,5%	€	7.000 0,4%
. ALTRE ENTRATE:				
- INTERESSI ATTIVI	€	8 0,0%		0,0%
- ALTRE ENTRATE	€	6.853 0,4%		0,0%
- PROVENTI SU TITOLI	€	- 0,0%		0,0%
- ALTRI PROVENTI FINANZIARI	€	163 0,0%		0,0%
- SOPRAVVENIENZE ATTIVE	€	850 0,1%	€	1.000 0,1%
TOTALE GENERALE PROVENTI	€	1.539.933 100,0%	€	1.616.000 100%
ONERI	Consuntivo 2018		Preventivo 2019	
ATTIVITA' CARATTERISTICA				
. SUSSIDI PER ASSISTENZA	€	133.557 8,8%	€	145.000 9,0%
. SPESE PER SERVIZI ASSISTENZA	€	136.296 9,0%	€	145.000 9,0%
. SPESE PER GESTIONE GRUPPI	€	162.206 10,7%	€	162.000 10,0%
. COSTI DEL PERSONALE DEI GRUPPI E SERVIZI	€	439.868 29,0%	€	468.000 29,0%
. COLLABORAZIONI SERVIZI	€	196.702 13,0%	€	210.000 13,0%
. CONTRIBUTI AD ALTRI ENTI	€	12.300 0,8%	€	15.000 0,9%
. FORMAZIONE	€	9.070 0,6%	€	10.000 0,6%
	€	1.089.999 71,8%	€	1.155.000 71,5%
ONERI PER MANIFESTAZIONI				
. EVENTI SAN VINCENZO	€	66.142 4,4%	€	68.000 4,2%
. DOVE, COME, QUANDO	€	61 0,0%		0,0%
. ALTRE MANIFESTAZIONI	€	6.312 0,4%	€	7.000 0,4%
. 160° ANNIVERSARIO	€	- 0,0%		0,0%
	€	72.515 4,8%	€	75.000 4,6%
ONERI DI FUNZIONAMENTO				
. ONERI DEL PERSONALE SEDE	€	170.674 11,2%	€	175.000 10,8%
. SPESE GENERALI	€	115.392 7,6%	€	124.000 7,7%
. MANUTENZIONI ORDINARIE/STRAORDINARIE	€	33.127 2,2%	€	35.000 2,2%
. ONERI ASSOCIATIVI	€	4.218 0,3%	€	5.000 0,3%
. AMMORTAMENTI	€	27.898 1,8%	€	46.000 2,8%
	€	351.308 23,1%	€	385.000 23,8%
. ONERI FINANZIARI (INT. PASS.)	€	- 0,0%		0,0%
. SOPRAVVENIENZE PASSIVE	€	4.372 0,3%	€	1.000 0,1%
. MINUSVALENZE DA TITOLI	€	- 0,0%		0,0%
	€	355.680 0,3%	€	386.000 0,1%
TOTALE GENERALE ONERI	€	1.518.194 100,0%	€	1.616.000 100,0%
AVANZO o DISAVANZO D'ESERCIZIO	€	21.739	€	-

Gli importi decimali sono nascosti alla visualizzazione, visibili solo importi arrotondati in eccesso o difetto

Relazione del Revisore dei Conti
al bilancio al 31 Dicembre 2018

* * * *

Al Consiglio Direttivo dei Gruppi di Volontariato Vincenziano AIC
Italia MILANO- Onlus.

La bozza di bilancio di esercizio al 31 Dicembre 2018 che mi è
stata sottoposta chiude con un avanzo di gestione di €
21.739,00= e si riassume nei seguenti valori:

STATO PATRIMONIALE:

Totale Attività	€	<u>815.454,00</u>
Passività diverse	€	51.384,00
Fondo Sociale Disponibile	€	385.348,00
Fondo Sociale Vincolato	€	50.000,00
Trattamento di Fine Rapporto	€	249.235,00
aRatei e Risconti Passivi	€	57.748,00
Avanzo di gestione	€	21.739,00
Totale Passività	€	<u>815.454,00</u>

CONTO ECONOMICO:

RICAVI

Quote associative e offerte	€	246.795,00
Contributi	€	941.171,00
Manifestazioni	€	344.094,00
Altre entrate	€	7.874,00
Totale Ricavi	€	<u>1.539.934,00</u>

COSTI



Attività Caratteristica	€	1.089.999,00
Oneri per Manifestazioni	€	72.515,00
Oneri di Funzionamento	€	355.680,00
Totale Costi	€	1.518.194,00

Lo stato patrimoniale ed il conto economico presentano, a fini comparativi, i valori dell'esercizio precedente.

Ho svolto il controllo contabile del bilancio di esercizio della Associazione al 31 Dicembre 2018 secondo gli statuiti principi di revisione al fine di acquisire ogni elemento necessario ad accertare se il bilancio sia viziato da errori significativi e se risulti nel suo complesso attendibile.

In merito ai criteri di valutazione del patrimonio sociale posso attestare che:

- le immobilizzazioni materiali sono iscritte in bilancio ad un valore pari ai costi sostenuti per la loro acquisizione;
- gli ammortamenti sono stati calcolati in base al deperimento economico-tecnico dei beni, in considerazione della loro residua possibilità di utilizzazione;
- le immobilizzazioni immateriali la cui utilizzazione è limitata nel tempo sono ammortizzate in ogni esercizio secondo la loro residua possibilità di utilizzo;
- le disponibilità di cassa e banca risultano correttamente rilevate ed i saldi sono stati correttamente e periodicamente riconciliati;
- i Titoli in giacenza presso gli intermediari finanziari sono stati prudenzialmente valorizzati al presumibile valore di realizzo;

- il fondo trattamento di fine rapporto copre l'onere della società a tale titolo alla data del bilancio nei confronti dei dipendenti;
- l'iscrizione in bilancio dei ratei e dei risconti è stata effettuata secondo il criterio della competenza temporale. I ratei del personale sono iscritti secondo il corretto principio di competenza;
- costi e ricavi dell'esercizio sono stati correttamente contabilizzati.

Come auspicato nella precedente relazione il bilancio di esercizio chiude con un avanzo di gestione di Euro 21.739, risultato che allontana ogni criticità sulla consistenza del fondo patrimoniale e che è frutto di una oculata gestione

A mio giudizio, il soprammenzionato bilancio d'esercizio è conforme alle norme che ne disciplinano i criteri di redazione, è stato redatto con chiarezza e precisione e rappresenta in modo veritiero e corretto la situazione patrimoniale e finanziaria ed il risultato economico della società per l'esercizio chiuso al 31 Dicembre 2018. Per tali motivi esprimo giudizio positivo sul bilancio che Vi invito ad approvare secondo quanto proposto dal Consiglio Direttivo il quale dovrà inoltre proporre all'assemblea dei soci il trattamento dell'avanzo di gestione.

IL REVISORE DEI CONTI

Milano, 1 Aprile 2019

dott. Mario Rotti



GRUPPI DI VOLONTARIATO VINCENZIANO
A.I.C. ITALIA MILANO onlus
Via Ariberto, 10-20123 Milano tel.02/8372667
www.gvv.milano.it e-mail: presidenza@gvv.milano.it
PEC: gvv.milano@pcert.it

Iscrizione n.MI-369 del 28/8/2006 della Sez. Provinciale di Milano del Registro Regionale Generale del Volontariato

Iscrizione n. 773 del 03/03/2008 al Registro Regionale delle Associazioni di solidarietà familiare

Iscrizione n. 2774 al Registro delle Persone Giuridiche Private
Iscrizione REA MI – 2063522

Codice fiscale: 80103490159